たつくす

17号

'90.1

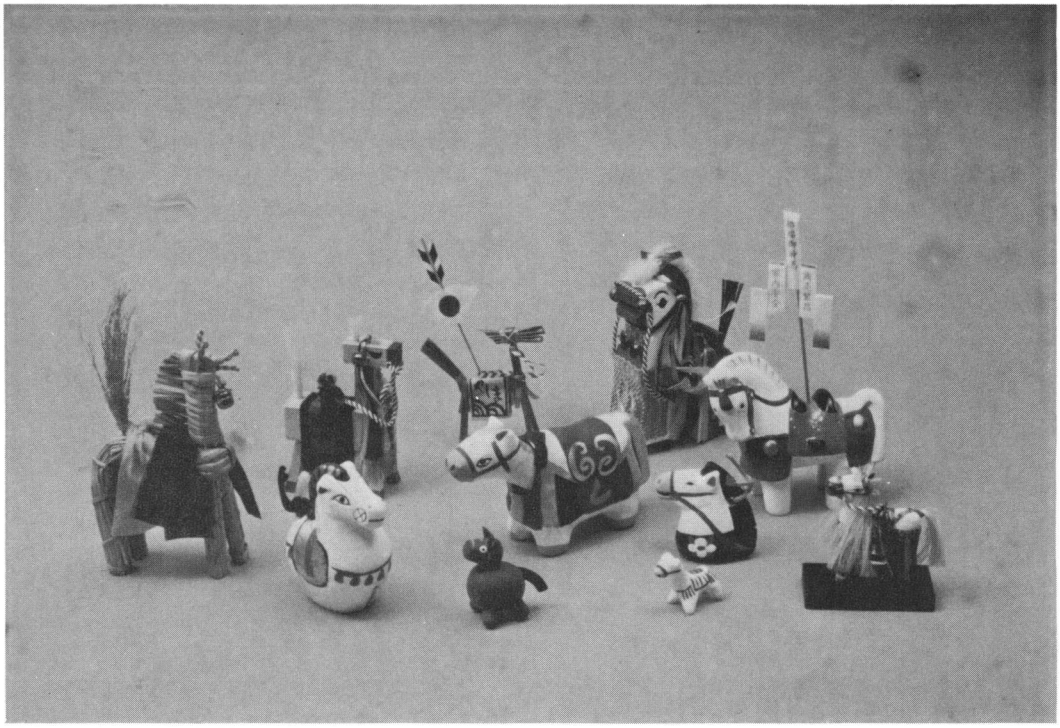

新宿間税会

新年のご挨拶

明けましておめでとうございます



新宿間税会
会　長
田　尾　有　一

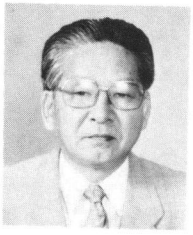

新宿税務署長
河　村　修　司

新宿間税会々員の皆様，明けましておめでとうございます。平成２年の新春にあたり謹んで新年の御祝詞を申し上げます。

旧年中は、会員皆様方の一方ならぬ御支援御協力をいたゞき、つつがなく会務を遂行できましたことを心より厚くお礼申し上げます。

平成元年度は、消費税施行年度であり当会も「新宿間税協力会」より「新宿間税会」と名称を改め、気持も新に会の運営にあたって参りました。幸いに新らしい会員の方々を多数お迎えでき、会が益々発展いたしました事は大変な喜びでございます。

消費税に関しましては、税制改革の柱として高齢化社会の福祉を念頭に制定されたものでありますが、施行後の反響は意外に強く参議員選挙の与野党逆転の一因となりましたことは皆様御承知の通りであります。今、税の廃止、見直しを巡って論議されている所でありますが、私達としましてはその定着について真剣に取り組み推進していかなければならないと痛感しております。

幸い日本経済は好景気に恵れ順調に進んでいる一方で、人手不足は深刻化し、国際経済は激しく変動し一年先さえなかなか予測できない状況ではありますが、会員皆様方の御協力を得て会発展のため、力一杯努力いたす所存でございますので、旧年に倍する御支援の程お願い申し上げます。

終りにあたり、皆様方のますますの御繁栄と御健勝を心からお祈り申し上げまして、新年のご挨拶とさせていただきます。

明けましておめでとうございます。

新宿間税会の皆様には、ますます御清祥にて新年を迎えられたことと心からお慶び申し上げます。

昨年、貴会に置かれましては、元年６月に改組され、文字通り間税会元年であったわけですが、正しい税知識の普及と、納税思想の高揚のために、幅広い活発な活動を続けられ税務に対する御理解と御協力には、衷心より御礼申し上げます。

さて、御承知のとおり、税制改正は、高齢化・国際化の進展等、将来の展望をふまえ、国民の税に対する不公平感を払拭し、所得・消費・資産等の間で均衡がとれた安定的な税体系を構築することを目指して実施したものであります。

その改革の一環として創設された消費税も９カ月が経過しました。経済取引や、物価情勢、申告状況等を見て、概ね円滑に実施されているものと受止めておりますが、消費税は新しく、なじみの薄い税であり、今後とも、「広報」「相談」「指導」を基本とした施策により、消費税の定着に努めて参る所存であります。しかしながら私どもの努力のみではその実現はなかなか困難であり、間接税の経験と実績のある貴会の皆様方の御理解と御協力をいただくことが是非とも必要であります。どうぞ今後とも税務行政に対し、より一層の御支援と御協力を賜りますようお願い申し上げます。

おわりになりましたが、この新しい年が貴会のますますの御発展と、会員の皆様方の御繁栄につながるよい年でありますよう心から祈念して新年のご挨拶といたします。

平成元年度 納 税 者 表 彰 式

新宿税務署および当間税会など税務関係協力６団体の共催による平成元年度納税表彰式が、去る11月14日（火）に西新宿の朝日生命ビル大会議室において、税務署関係及び関係団体からの多数のご来賓のご臨席のもとに盛大に挙行されました。

受彰された方々は、長年にわたり納税思想の高揚や協力団体の育成に尽力された方々で当間税会からは、次の方々が受彰の栄に浴されました。

◎新宿税務署長表彰状
　副会長　伊藤　文男　　伊藤宝石㈱
◎新宿税務署長感謝状
　副会長　北林　勇蔵　　㈱ヒューマックス
◎新宿間税会長感謝状
　①副 会 長　田中　孝弘　㈲田中定吉商店
　②副 会 長　坂野　　廣　㈱山廣商店
　③理　　事　石神　司郎　能野屋質店
　④理事代行　庄野　武雄　桂屋庄野商店



署長表彰記念写真



授賞後歓談する伊藤氏



表彰を受けられる北林勇蔵氏



表彰後のアトラクション
ビールのきき酒風景

『くらしと税金展』の開催

○税を知る週間協賛行事について

「税を知の週間」は、日頃、税に携わる機会の少ない主婦や青少年を対象に、税の意義や役割を正しく知ってもらうために、毎年11月11日～17日の間に税務官庁と当間税会などが協力して税の知識普及のためいろいろの行事を開催しているものです。



新宿間税会では「税を知る週間」の協賛行事として「くらしと税金展」を11月８日(水)９日（木）の両日、小田急百貨店本館８階の特設会場で当会主催・新宿税務署後援の基に「宝石の無料鑑別」「宝石あてクイズ」「税金クイズ」等を実施しました。

特に今回は税制改制に伴う所得税・住民税の減税比較を〝ラップトップ〟により操作して行う「減税体験」のほかパネル展示等でＰＲしました。また、映画・演劇部会の協力により税を知る週間の広報用スポットフィルムを各映画館で上映しました。

○宝石の無料鑑別と宝石当てクイズ

この催しは、宝飾商を営んでいる事業者の協力を得て、昭和53年以来12回目になります。

今回は特別企画として「宝石の原石」と「印紙税の歩みと種類」を展示した事により、例年にない多くの来場者がありました。

宝石の無料鑑別では、男性の方が宝石を持参し、鑑別士の答えに興味深く耳を傾けている光景も見受けられました。

○鑑別依頼件数等

1. 宝石の鑑別件数　４８点
   （内訳：裸石等13点・指輪23点・他12点）
2. 宝石当てクイズ応募者　１３２名
   （うち全問正解者　９名）
3. 税金展クイズ　27名）

鑑別された方々

伊藤　文男　　伊藤宝石㈱
井上　正男　　㈱アタケ
金原　正義　　㈱金　商
小林　弘美　　㈱億　泉
西沢　行男　　カワノジェム㈱
森田　藝美子　㈱光　藝



ご多忙中にも拘らず鑑別担当者、ならびに会場の運営を担当された会員の皆様、ご協力ありがとうございました。



新宿ジョイシネマ1

新宿ジョイシネマ1　TEL.03(209)6180
新宿ジョイシネマ2　TEL.03(209)4338
新宿シネパトス　TEL.03(209)2131
歌舞伎町シネマ1　TEL.03(209)5032
歌舞伎町シネマ2　TEL.03(209)4974

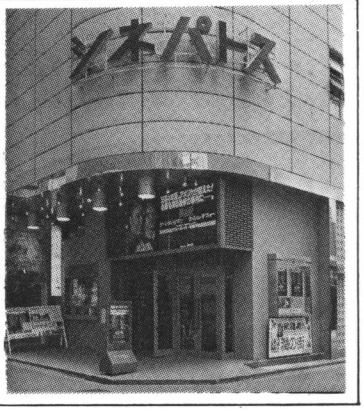

いい映画は、いい環境でお観せしたい
Humax Cinema Inc.
株式会社ヒューマックスシネマ

活動日誌

1. 7. 19　新宿税務署々員の定期異動に伴う表敬訪問　　役員10名出席
1. 7. 28　六団体共催歓送迎会
会員29名出席　於：朝日生命
1. 9. 1　理事会　　役員31名出席
「会員状況」の件他
1. 9. 1　会報「たっくす」第16号発行
1. 9. 11　消費税確定申告記載説明会
〃　於：㈱アリミノ・他
9. 21　署主催・新宿間税会（共催）
（4回）　　新宿法人会（〃）
1. 10. 2　正・副会長会議　役員9名出席
「税を知る週間」に伴う特別行事の件他　於：㈱アリミノ
1. 10. 11　税務連絡懇談会
会長出席　於：新宿税務署
1. 10. 13　青年部・婦人部共催合同研修会
会員39名参加（別掲）
1. 10. 23　振替納税推進の街宣言式
副会長出席
於：王子信用金庫落合支店
1. 11. 7　税を知る週間特別講演会
東京国税局主催　会員2名出席
於：大手町農協ホール
1. 11. 8　税務連絡懇談会
会長出席　於：新宿税務署
1. 11. 8　税を知る週間特別行事（別掲）
9　「宝石の無料鑑別」と「宝石当てクイズ」他
1. 11. 10　編集会議　於：㈱アリミノ
1. 11. 14　納税表彰式典（別掲）
会員27名出席　於：朝日生命
1. 12. 18　税務連絡懇談会
会長出席　於：新宿税務署

上部団体の活動

1. 8. 3　城西地区連合会役員会
役員8名出席　於：練馬税務署
1. 8. 29　全間連消費税推進大会
会員12名参加
於：大手町農協ホール
1. 9. 4　城西地区連合会会長による各署長表敬訪問
1. 9. 20　全間連通常総会　役員2名出席
於：ホテル日航福岡
1. 10. 18　城西地区連合会前田会長叙勲受賞祝賀会　役員4名出席
於：東中野日本閣

新入会員の紹介（1．12．15現在）

≪第三地区部会≫

◇日信装備㈱
座　間　美千代（369－0241）
新宿区北新宿1－33－7

◇東京防災設備㈱
赤　津　行　男（363－9761）
新宿区北新宿1－8－1

部会別会員数（1．12．15現在）

部　会　別	会員数
第一地区部会（新宿3～7、歌舞伎町1～2）	32名
第二地区部会（西新宿）	58名
第三地区部会（百人町、大久保、北新宿）	36名
第四地区部会（中・西・下・上落合中井）	37名
第五地区部会（高田馬場、戸塚町、西早稲田）	37名
住友ビル部会	17名
百貨店部会	4名
新宿駅ビル部会	18名
時計小売部会	20名
質屋古物部会	26名
写真光学部会	3名
飲料部会	1名
弱電部会	4名
化粧品部会	5名
酒販部会（新宿支部）	92名
（戸塚支部）	56名
映画・演劇部会	31名
石油商部会	27名
総合部会	32名
合　計	536名

青年部・婦人部主催

横浜税関見学記

研修旅行記

新宿間税会・青年部・婦人部主催合同研修会が10月13日に行われました。

当日は、好天に恵まれ、多数の会員の方々が参加され、又、新宿税務署からは安東副署長初め間税部門幹部の方々のご参加も頂き、大変楽しい有意義な一日を過ごしました。

新宿、８時30分、バスは横浜税関へと向いました。車中、青年部長さん、婦人部長さんのお話し、又、安東副署長さんからは「税制改革、年金、趣味について」、たいへん勉強になるお話しを伺いながら予定通り到着。

税関では、税関の歴史、役割、昨今の様子等、映像を見ながら税関職員の方から税関の仕事のご苦労等を伺い改めて税関の大切さを知らされました。

１階の展示室には、輸出入商品が展示され



ており、普段、気にもとめずに使っているものが輸入品だったり、又、こんなものがと思うものが輸出されていたり意外なことに大変驚きました。

又、麻薬、覚せい剤の展示コーナーでは、税関職員の方から密輸手段、摘発方法等の説明があり、麻薬、覚せい剤は国民生活の安全や健康に重大な影響を及ぼし、その隠とく方法は年々悪質、かつ巧妙化され後を絶たないという大変興味深いお話がありました。

外国貿易船の入出港、海外旅行者の増加、これに伴う大規模な港湾、空港施設の整備拡張の進歩などによって、税関の取締り対象は増加の一途をたどっています。覚せい剤、大麻・銃砲等の密輸入は特に社会に著しい害悪を及ぼすので、これを水際で防止するために税関では情報収集活動の強化、取締機器の充実、麻薬探知犬の活用などについて、創意工夫をこらし、取締りの効率化を推進することを目的とし、日夜努力されているとのことでした。

税関職員の案内で関内の屋上にのぼると、



そこは遥かかなた水平線まで港が一望でき、横浜港の歴史、保税倉庫、停泊中の船、又、新しくできたベイブリッジ等の説明があり、普段見ることができない横浜港の一面とその重要性を改めて考えさせられました。

その後、一行は中華街へと足をのばし、懇親会が開催され多くの方々と日々のお互いの仕事での楽しさ、辛さなど話しがはずみました。

中華街、山下公園を散策し、人形の家へとそこにならぶ各国のさまざまな人形を見て、思わず童心に返り幼い日に思いを馳せながら楽しい一時を過ごしました。

ベイブリッジからのすばらしい港の風景を後に一路新宿へと向いました。途中次から次へとマイクが回りバスは動くスナックと変り、新宿迄の道のりもあっと云うまに、できればこのまま、第二次会へと引き続き都内を走り回ってはと……。

副署長さん、青年部長さん、婦人部長さん又、幹部の方々のおかげで大変有意義な素晴らしい研修会の一日でした。

（㈱京王百貨店　清水記）



㈱山慶商店

代表取締役
坂野　廣

北新宿４丁目、小田急ハルクのそば、新宿大ガードに出る道です。午後１時なのにもう車は渋滞です。その渋滞の中に、お客様の車を、元気よく「ありがとうございましたァー」と言いながら割り込ませています。今回御紹介する石油商組合長、坂野廣さんのガソリンスタンドに来ています。

Q・　御忙がしいのですネ

A・　そうですね。車社会ですから。

Q・　今のガソリンスタンドは、かっこいいですネ、宇宙基地のようで。

A・　そうなんですが、日本だけです。消防法が大変うるさい、高価な土地の利用として地下タンクになっていますが、２面以上道に面していないと建築出来ませんから、いかに小さく狭い所で仕事出来るようにするか大変。なにしろ、新宿の土地が高くなって現在は70店ぐらいでしょ。

車は増える。スタンドは減る。仕事は増えるけど人手不足。重労働に見えるし、きれいでない。仕方ないですネ。

Q・（どちみち大変なんだ！）。私の子供の頃より比べると車が増えているのは確です。

組合のお話を聞かせて下さい。

A・　知ってらっしゃいますか、昭和28年までは油は統制下にありました。今の組合は、『動物・植物油組合』というのが母体となって30年頃からです。油屋さん（⇨天ぷら油など商っている）です。

Q・　統制というと、すごく古い感じして、この〝たっくす〟お読みの方にも知らない人がいらっしゃる時代になったと思います。ずい分以前からですネ。

A・　昭和27年からです。この地で、友達と２人で、その一字づつとって「山広」と言うのです。

Q・　戦後なのですネ

A・　そう21年に日本に帰って、以前入っていた三菱系の南方の会社は戦争でなくなってしまいましたので、新聞をみて、日本石油の子会社『かきみ』に入社。その社長が大変尊敬できる方で、その方のお陰で現在が有るのです。特別、車が好きという訳でもなく仕事を始めたのです。

石川県で、昭和10年10月28日に生まれ、子供の頃、父親が東京で働いていましたのでそれから東京です。サラリーマン生活も16年程しましたし、戦前は南方で一旗上げたいなんて考えた事もあります。

仕事が趣味とは言いませんが、仕事ばかりしていて現在が有る気がします。『かきみ』の社長のおかげで、こうなって良かったと思います。

Q・　車が好きな方かと思っていましたら違うのでビックリしてます。何か趣味は？

A・　しいて言うなら読書です。それも日本史。悪いと思われている人が善人だったりしますよネ。そんな時、うれしくなるんです。私達は、お客様より、よい車に乗ってはいけないと思っていますから、今、乗っているのも普通の国産車です。

Q・　ガソリンの税金についてお聞かせいただけますか。

A・　ガソリンには何重にも税金がかかっていますが、目的税でお陰で日本の道が良くなりました。日本のガソリンは高価と言われますが、他の物価と比べれば、そんなに高いとは思いません。生活が良くなるし、そこから何が生れるかだと思います。１ℓ 130円が高いかどうか？　缶ジュース１本100円しますが、１ℓではどうでしょうか？　日本では石油がほとんど採れないのですから。

このような坂野さんにお話を聞くと、新聞でワイワイ騒いでいるのが、不思議にそうかも知れないと思ってしまうのです。ガソリンスタンドの皆さん、今日もありがとう。

（㈱光藝　森田記）

☆洋食器を楽しみませんか☆

最近、洋食器の＂特選品＂と呼ばれる＂高級輸入食器＂がブームになっています。

ブームになった理由は、いろいろありますが、政府の輸入促進策はさておいて、大概次のような事が重なっての事と思われます。

＜ブームの原因は＞

1. 住まいの洋風化
   茶の間⟶リビング・ダイニング
2. 食事の洋風化
   米飯→パン、お茶→コーヒー
   魚・煮物→肉サラダ
3. 買い求めやすくなったこと
   (イ) 所得の向上と円高による値下り
   (ロ) 輸入パイプが太くなったことと種類が豊富になったこと。
4. 輸入食器は、ブランド指向、高級化指向、店別化指向の需要動向にピッタリあったこと。

＜洋食器の楽しみかた＞

ツアーで世界の窯を見学し、歴史・風土・文化を陶磁器を通じて体感し、或いは近年盛んになった外国展などのイベント見学、美術館での観賞など＂ついでに＂又は＂無料＂で楽しむ方法もありますが、本当のよさを体感するためには、自分で購入し＂用の容器＂として使ってみることが一番のようです。

＜購入上の注意点は＞

陶磁器は窯により、それぞれ特徴があり使用目的がパーティの為にセットを揃えて楽しむのか、マイウエアーとして単品を楽しむのか、家具等との調和はどうかなど、ＴＰＯにあわせて購入したいものです。

又、購入方法もいろいろあり一長一短です。

(1) 併行輸入で直買する方法⟶好みのものが手に入りやすい反面、割高になりやすい。
   破損等の場合補充が困難
(2) 常設店舗で＂定番品＂を買う方法⟶補充購入・計画購入がしやすいが、好みのものがあるとは限らない。
(3) 各種のイベントの際に買う方法⟶(1)と(2)の中間の長所・短所。

等です。



＜食器のセットについて＞

和食器は５個が１組の単位で、洋食器は６個が１組の単位であることは皆様が周知のとおりです。

洋食器の揃え方は通常、49ピースとか、43ピースとかいいますが、間違いやすいのが、この＂ピース＂の数え方です。

コーヒーカップとソーサー（コーヒー皿）各６個で12ピースと数えます。ティーポットはポットとその蓋とで２ピースです。

その他にはパン皿、ケーキ皿、フィッシュ皿、ミート皿、スープ皿、クリーマー、サラダボール等々でセットを揃えます。

＜洋陶は技術移転のルーツ？＞

現在、コンピューター等の技術移転が話題になっていますが、陶磁器の世界では、中国、韓国、日本の東洋のすぐれた製品に接した西欧が、似たような土・上薬を求め、焼き方、彩色技術をとり入れ、国家の庇護の下で急速な技術向上を果たした、いわば技術移転のルーツではないでしょうか？

＜世界の陶磁器・いろいろ＞

では、この辺で世界の有名陶磁器をみてみましょう。

＜ウェッジウッド＞（イギリス）

１７５９年、弱冠29歳のジョサイア、ウェッジウッドが窯を開き、天性の芸術性とあくなき探求心とで、人々を魅了する名作をつくり出しました。特にウェッジウッドの名を不



滅にした〝ジャスパー・ウェア〟は、独特の美しい青地に、ギリシャ神話から素材をとった白のカメオ風のレリーフを施したユニークな製品で有名。

＜ロイヤル・ドルトン＞（イギリス）

１８１５年、テームズ川のほとりから陶磁器の町ストークオンに移転し、当時の新しい素材、ボーン・チャイナを使って陶磁器の芸術分野に進出し、世界的な名声を得ました。陶工として初のナイトの称号を受けた社主ヘンリードルトンは、フランスのレジオン・ド・ヌール勲章も授けられ、エドワード７世からロイヤルの名を会社と製品に冠することを許されました。

その他、イギリスには〝ミントン〟〝ロイヤル・クラウン・ダービー〟〝ロイヤル・ウースター〟〝スポード〟〝コールポート〟などの名窯メーカーがあります。

＜ベルナルド＞（フランス）

リモージュ焼は、フランス陶磁器の代表といえます。そのリモージュで最大の規模であり、最も古いメーカーのひとつとして、1863年に設立。各国の王室御用達として、豪華な金彩に代表される王朝風のデザインは、プラチナと金の陰影が美しく、重厚なテーブルウエアの輝きを見せます。

＜アビランド＞（フランス）

１８４２年、リモージュに創立され〝リモージュの父〟とうたわれました。アメリカ人デビッド・アビランドが創立者であります。

白磁のリモージュ焼に漸新な絵付けを施して、フランス磁器に大きな改革をもたらし、魅力あるアール・ヌーヴォー・スタイルや、華やかなロココ・スタイルなどに特徴があります。

その他、フランスには〝マニファクチャーナショナルドセーブル〟〝レイノー〟〝ジョルジュ・ボワイエ〟〝ジヤメ・セニョール〟などの名窯メーカーがあります。

＜マイセン＞（東ドイツ）

１７１０年、時のポーランド王およびザクセン選皇帝フリードリヒ・アウグスト１世がマイセンに磁器製作所を設立すると告知、以来２８０年、青い剣を交差させたマイセンのマークは、世界の頂点に位置しつづけています。日本の伊万里や柿右衛門様式とヨーロッパの伝統美が調和して、ゆるぎない地位を確保しているマイセンですが、中でもヨハン・Ｄ・クレッチマーが完成させたブルー・オニオンは最も人気のある模様のひとつ。



＜エス・ピー・ドレスデン＞（東ドイツ）

１８７２年、芸術と文化の都ドレスデンは、マイセン磁器誕生の地でもあります。食器よりむしろ人形や花瓶、オーナーメントに力を入れており、緻密で入念な手作業による見事な装飾陶磁は、華麗なロココ調と金彩が、コレクターらに珍重され、骨董的価値も高い。



＜ローゼンタール＞（西ドイツ）

１８７９年の創立と古い歴史を持っているが常に自から活性化し続け、タピオ・ヴィルカラなどの有名なデザイナーや、サルバドール・ダリなどの芸術家を起用して、自由なデザイン活動を行わせるやり方は、現代芸術であり、伝統を重んじる陶器の世界では異色の存在といえます。

その他、西ドイツには〝フッチェンロイター〟〝ＫＰＭロイヤルベルリン〟〝ビレロイ＆ボッホ〟〝ハインリッヒ〟などの名窯メーカーがあります。

＜リチャード・ジノリ＞　（イタリア）

１７３５年、カルロ・ジノリ候爵により創立、生地をいかに＂白く＂するかをテーマにウィーンから招いた絵付師アンライターの指導の下、素晴らしい製品がたくさん生まれ、その頃の代表作が、現在も高い人気を誇る＂イタリアンフルーツ＂であります。



＜ロイヤルコペンハーゲン＞
（デンマーク）

創業２００余年を誇る同社は、王室と深いつながりを持つことであまりにも有名であります。その歴史はアーノルド・クローの傑出したアイデアとデザイン力により世界の脚光を浴びるまでに導いています。デンマークの自然をモチーフにした絵柄が、美しいコバルトブルーの絵付けによって映り出せる典雅な陶磁器であります。

その他、世界各国の名窯メーカーとして
＜ヘレンド＞（ハンガリー）
＜アウガルテン＞（オーストリア）
＜アラビア＞（フィンランド）
＜ロールストランド＞（スウェーデン）
＜レノックス＞（アメリカ）
＜ノリタケ＞（日本）
などが有名であります。

＜さいごに＞

最近では洋食器ブームの中で、和食器の洋食器的な形のもの、洋食器的な模様をあしらったもの等もでてきています。

もともと日本人はいろいろな文化を上手に吸収し、食生活も容器と共に楽しんできましたが、洋食器ブームは一層、生活をうるおいとゆとりを与えてくれることでしょう。

一部、ヨーロッパ名窯図鑑（講談社）参照。

きっと、生活が、
ニッコリする。
カードは、パスポート。

うれしいね。
べんりだね。
京王のカード。

●ショッピングご優待
●ボーナスプレゼント
●旅行企画など特典がいっぱい。
JCB、DC、VISAとの提携カードもございます。

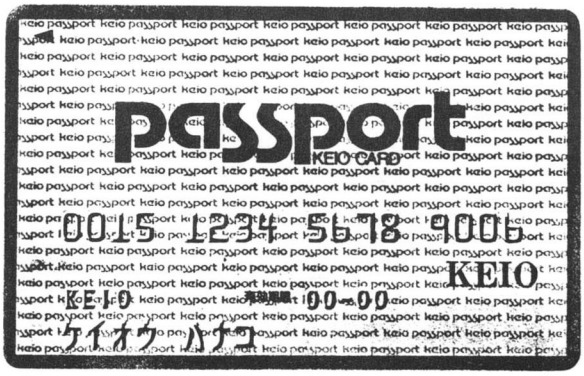

Keio
新宿・聖蹟桜ヶ丘
午前10時－午後7時

お問い合わせ先
新宿店7階クレジットセンター　TEL.03(342)2111内線3771
聖蹟桜ヶ丘店8階総合サービスセンター　TEL.0423(37)2281〈直通〉



「釣り」

㈱牧原酒店
代表取締役
伊藤　吉郎（64才）

小売酒販組合が、新宿間税会の新しい会員になって、最初の白矢が当たりました。

遊ぶことならなんでも好きな私ですが、子供の頃からの趣味が「釣り」であります。乗り合いから始めて磯釣、そして、到頭15年前には小型船舶の免許を取り、今は、専ら自分だけの「釣」を楽しんでおります。酒屋の本業も忘れないよう最近は回数は減りましたがそれでも月に３回位は出かけます。

愛艇「第３せいひろ丸」は、ＦＲＰ製・27馬力エンジンを搭載した釣船タイプです。無線、ロラン、魚群探知機を備えており、東京湾沖に出ると、イカ、クロムツ、アコーダイ、オコゼ、カサゴ、キンメ、イサキなどが釣れます。全く釣れない時もありますが、自分で操縦し、ポイントをねらって、潮の流れを計算し、釣糸をいかに落とせるか……これが一番の楽しみです。自然を相手に探しあてているポイントで、ねらった魚が釣れるとそれはもう最高の気分です。

「せいひろ丸」の師匠のところで２年間、下宿住いをして、釣りの手ほどき、船の技術



の修業をつんだもので、体で覚えた腕には自信が有ります。が、南風の時、エンジンを冷やす冷却水のポンプが故障してオーバーヒートし、仲間の船に無線で助けを求め、引張ってもらったことがありました。この時は肝を冷やしました。とにかく「安全第一」「無理をしない」を心掛けています。そして、人様よりは早く出航し、早く帰る。これは万一途中で何が起っても後から来る船を頼りにできるというメリットがあるからです。

釣人口が増え、テグスを始め釣道具も新素材を使って性能が格段に向上し、昨今は余り釣れなくなりましたが、昔は、１日で２キロ～３キロクラスのタイを２０匹もあげたことがあります。

釣った魚の料理は専ら妻に任せてあります。近所にも配りますが、最近は食べるまでにして差上げないとあまり喜ばれないようです。

万が一の事故を考えて、一人で出かけることが多いですが、以前に新宿の署長であった六部さんと一緒したことがありました。朝が早いので前の日から泊り込んで張り切っていましたところ、当日は、雨、雷のひどい天気になってしまって気の毒な思いをさせました。



昭和34年から付けている釣日誌は、今では大学ノート６冊になりました。（本業の帳面は妻に任せっきりですが……）この日誌を元に中日スポーツへ記事を書いたことも、今では懐かしい思い出です。

とにかく一杯飲みながら、妻を聞き役に話す釣談議は、最高のストレス解消法となっています。

天狗にならないよう、この辺で私の釣りの思い出話を終らせて頂きます。



署からのお知らせ

1月決算法人及び個人事業者の方へ
消費税の申告・納付は
4月2日（月）まで

★　消費税の確定申告

◎消費税の確定申告をしなければならない方

⑴消費税の課税事業者

基準期間（法人は昭和63年1月期・個人は昭和62年分）の課税売上高が、3千万円を超える方。（基準期間の課税売上高の計算が困難な場合には、昨年の1月1日～2月28日までの間における課税売上高を6倍した金額が3千万円を超える方）

⑵消費税課税事業者の選択届出者

※（課税期間の課税売上高が限界控除を適用して税金がかからない場合でも、申告が必要です。）

◎「消費税確定申告書」には

①簡易課税用

基準期間の課税売上高が5億円以下の方で「消費税簡易課税制度選択届出書」を提出している方

②一般用

①以外の方、又は還付を受けようとする方。

の2種類があります。

◎消費税の納税について

消費税の確定申告書用紙とともに同封します納付書で、お近くの銀行、信用金庫、又は郵便局などの窓口で納付してください。

納期限（4月2日）を過ぎますと延滞税がかかります。

○お願い

消費税確定申告書及び各種届出書類については、光学的文字読取装置（OCR）で処理します。ご面倒でも指定のマス目の中にていねいにしっかりと記入してください。

提出は郵送でも差し支えありません。

所得税・贈与税の申告期は、混雑（3月12日～15日は特に混雑）することが予想されますので消費税の相談は、お早めにお済せください。

詳しくは、間税部門（内線 336 ～ 7）



◎支払調書の提出は１月31日（水）まで

給料・報酬・料金などの支払者は、支払先の住所などを記載した「支払調書」を税務署に提出することになっています。

平成元年分の支払調書の提出期限は、本年の１月31日です。

支払調書は、課税の公平を図るための重要な資料となりますので記載誤りのないようお願いします。

1.平成元年分支払調書

⑴給与所得の源泉徴収票
⑵退職所得の源泉徴収票
⑶報酬・料金・契約金及び賞金の支払調書
⑷不動産の使用料等の支払調書
⑸不動産等の譲受けの対価の支払調書
⑹不動産等の売買又は貸付けのあっせん手数料の支払調書

2.平成元年分法定調書の合計表

提出する調書がない場合でも必ず提出してください。

詳しくは、資料部門（内線 227 ～ 8）

◎お忘れなく！

1. 贈与税の申告

◎平成元年中に60万円を超える財産の贈与を受けた方は贈与税の申告が必要です。

◎贈与税については、「配偶者控除の特例」「住宅取得資金の贈与の特例」等があり、この特例を受ける方は、税金がかからない場合でも、申告が必要です。

◎申告は２月１日から３月15日まで

2. 譲渡所得の申告

◎土地（借地権）・建物などの不動産や借家権、ゴルフ会員権などの資産を売った方は、譲渡所得の申告が必要です。

◎譲渡所得には、マイホーム（自己の居住用の土地や建物）を売った場合の「３千万円の特別控除」「軽減税率の特例」「買換えの特例」等があり、この特例を受ける方は、税金がかからない場合でも、申告が必要です。

詳しくは、資産税部門（内線 230 ～ 1）

◎アルバイト募集

確定申告の繁忙期（１月16日～４月27日）アルバイトを募集しています。総務課(内線206)

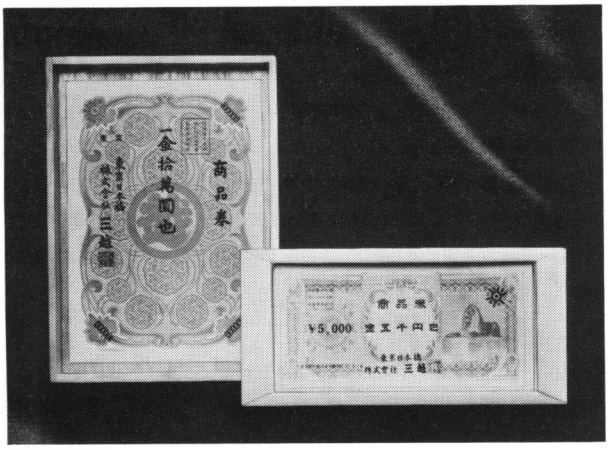

贈る気持ちを大切にします。

三越の商品券

三越の商品券は格式を重んじた大判のものと、
手軽な小切手判の2タイプ。
また、500円券から100,000円券まで、
ご用途やご予算にあわせてお選びいただけます。

MITSUKOSHI
新宿 〒160 東京都新宿区新宿3-29-1
TEL/03-354-1111（大代表） ●月曜定休

新宿カード入会募集中！

好きです。
この街。
このカード。

花も実もある特典がいっぱいです。

新宿を愛するアナタのために「新宿カード」は誕生しました。
●ご利用に応じて素敵なプレゼントがもらえる「ドキドキプレゼント」実施中！
●いま、ご入会の方にはオリジナルオレンジカードをプレゼント！
●加盟店は一流店ばかりです。　●キャッシュサービスもお手軽に
●手数料もわずかです。　●安心の盗難保険付き

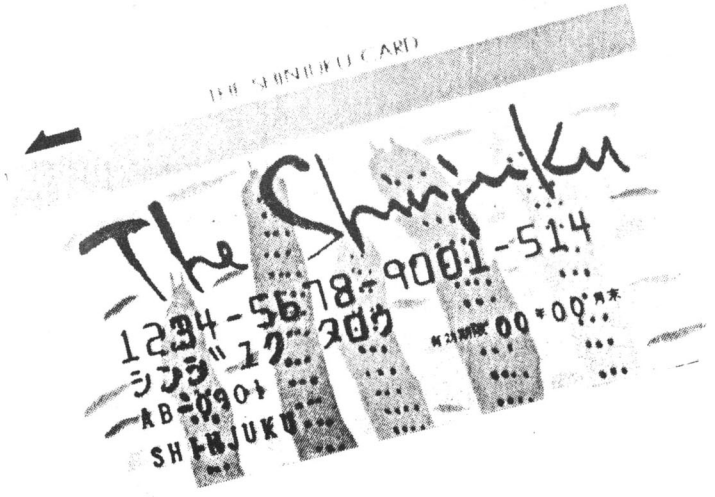

新宿カード

お問い合わせ先
新宿カード事務局
☎03（203）3221
☎03（341）0517