たつくす

14号

'88.8.



新宿間税協力会

着任のごあいさつ

新宿税務署長
林　　義雄

新宿間税協力会の皆様方には、ますます御清栄のこととお慶び申し上げます。

私は、この度の人事異動により、国税庁長官官房東京派遣首席監督官から参りました林でございます。新宿間税協力会の皆様方には、平素から間税行政はもとより税務行政全般にわたり深い御理解のもとに多大の御協力をいただき、厚く御礼申し上げます。

さて、貴会におかれましては、田尾会長さんをはじめ役員の皆様、会員の皆様方の御努力により、極めて活発な会活動を通じまして大きな成果をあげておられると伺っております。税務を執行する私共にとりましては誠に心強い限りでございますが、同時に皆様方の御熱意に対し心から敬意を表する次第であります。

すでに皆様方も御承知のとおり、近年来税制面におきましては、抜本的な税制改革の一環として直間比率の見直しで、新たな消費税の導入について論議されております。このような状況の下で、税制や税務の執行のあり方に対する国民の関心は極めて高いものがあります。

私ども税務行政に携わる者といたしましては、その責任の重大さを認識し、常に適正公平な課税の実現と行政の円滑な運営を図るため、皆様方のご意見やご要望を十分拝聴しながら、信頼される税務署を目指して努力してまいる所存でございます。

しかしながら、これらの課題の実現は、納税者の皆様方の御理解と御協力なくしては、成し得るものではありません。このような意味からも、私共といたしましては、皆様方協力団体の、より一層のご協力とご活躍を大いに期待しているところであります。

どうぞ、今後ともより一層の御支援と御協力を賜りますようお願い申し上げます。

終わりになりますが、会員の皆様方の御健勝と事業の御繁栄を心から祈念いたしまして挨拶とさせていただきます。

お別れのごあいさつ

前新宿税務署長
西　尾　　博

暑さの厳しい折から、新宿間税協力会の皆様にはますます御健勝のこととお慶び申し上げます。

さて、私はこの度の人事異動を機に税務の職場をひかせていただくことになりました。昨年７月以来のこの一年間、間税協力会の皆様方には物品税をはじめ税務行政全般にわたり、深い御理解と多大の御協力を賜りほんとうに有難度うございました。心から厚く御礼申し上げます。

ところで、皆様方が大変ご関心の深い税制改正の問題につきましては、去る６月に、いわゆる「消費税」の導入を含む、「税制の抜本改革大綱」が決定されたことを契機に一段と論議が活発になってきておりますが、間税協力会の皆様方は、これまで個別消費税の納税者として、消費税を深く勉強された経験のある数少ない方々でありますので、今後における皆様方の果す役割はますます重要になっていくことと思われます。

従いまして、今後とも一層会員相互の結束を図り、活発な事業活動を展開されて、伝統ある間税協力会の地位を更に高められるよう心から御期待申し上げる次第であります。

当署管内は、都庁舎の移転をひかえて今後とも企業は増加の一途を辿る情勢にあり、また経済活動も一層国際化が進むと見込まれるなど、税務を取りまく環境は誠に厳しいものがあります。会員の皆様方には、どうか今後とも新宿税務署への一層の御支援を賜りますようお願い申し上げます。

終りになりましたが、貴会のますますの御発展と会員の皆様方の御事業の御繁栄ならびに御健勝をお祈りして、お別れのごあいさつといたします。

新任林署長さんを迎えて



新宿間税協力会
会長　田尾　有一

残暑なお酷しい中、会員の皆様方にはますますご健勝のこととお慶び申し上げます。

さて、この度ご当局の定期異動で前西尾署長さんが退官されて、新たに林署長さんをお迎えすることになりました。顧りみますと、この一年間当会の運営につきまして、一方ならぬご支援、ご協力を賜わりました前西尾署長さんはじめ、ご当局幹部の方々に深く感謝申し上げますと共に、前西尾署長さんにおかれましては、ご健康に留意され、今後のますますのご活躍をご期待申し上げます。

昨今の新聞紙上を賑わしています、株式取引をめぐる一連の事件が、株式市場ばかりでなく政治、経済への不信を引き起している中で、ご承知の通り政府は消費税導入を柱とする税制改革法案を提出し、今秋の成立を期しております。特に竹下首相は政権の命運を賭ける決意を見せており、これに対し野党側は成立阻止で足並みをそろえております。

このことは、私達の最大の関心事であり、前回の売上税と同様に、その行方をよく見守ると共に、公平なる税制施行を切望する次第であります。

この様な中にあって当会といたしましては会員の皆様方のご協力を得て、健全な発展を図るべくより一層の努力をする所存であります。

何卒、林署長さんをはじめ、ご当局幹部の皆様方におかれましても倍旧のご理解、ご協力をお願い致しますと共に、これからもご指導、ご鞭撻の程併せてお願い申し上げます。

終りに、会員の皆様方並びにご当局幹部の皆様方の、ご健勝をお祈り申し上げまして、ご挨拶といたします。



昭和62年度定期総会

昭和６２年度定期総会が５月２４日㈫午後４時３０分から「小田急豪華」会議室において、新宿税務署から西尾署長をはじめ幹部の方々８名をお迎えし、当会役員ならびに会員３９名が出席して盛大に開催されました。



議事については田尾会長を議長に選出し、例年通り昭和６２年度の事業・決算・監査報告ならびに昭和６３年度の事業計画㈰・予算㈰・役員の補充等について慎重審議し、満場一致で可決されました。

なお、役員の新任・退任者は次の方々です。

◇新　任

副 会 長（青年・婦人部担当）
伊　藤　文　男　伊藤　宝石㈱

常任理事
佐　藤　昌　教　㈱三　　粧

理　　事（青年部長）
金　原　正　義　㈱キンバラ

理　　事　小井戸　都　市　㈲三起堂

◇退　任

常任理事　甫　坂　重　信　トキナー光学

常任理事（青年部長）
伊　藤　文　男　伊藤　宝石㈱

理　　事　佐　藤　昌　教　㈱三　　粧



事業計画については、前年度に引き続き当会の事業目的遂行のため、税務当局の指導と支援の基に役員をはじめ、青年・婦人部を含め全会員が一致協力して結束強化および会員相互の親睦を図ると共に、上部団体と連絡強調し、申告納税制度の普及と税務行政全般の円滑な運営に寄与するよう

1. 組織の拡充強化
2. 未加入者の加入勧奨
3. 研修会・説明会の開催
4. 税普及のＰＲ活動
5. 青年・婦人部の活動強化（レクリェーション、工場見学会等の開催）
6. 会報「たっくす」の発行（年２回）
7. 上部団体との連携強化
8. その他、本会の目的を達成するための必要な事業の推進

等が事業計画として採択されました。

また、総会終了後は西尾署長をはじめ幹部の方々をまじえて懇親会を開催し、盛大裡に終了しました。

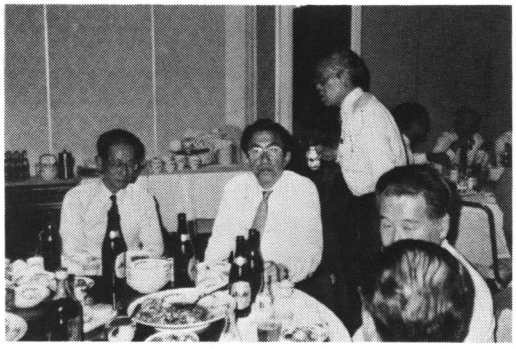

署の人事異動

＝63年7月10日付＝

◇着任◇

ポスト	氏名	前任
署長	林　義雄	国税庁長官官房派遣主席監督官
副署長（総務）	田中　守平	局徴収部特整4部門統括徴収官
副署長（法人）	柴田　勝夫	庁総務課長補佐
総務課長	高橋　政志	局調一部特官付総括主査
間税特官	海津　勝英	局間税部調査管理課長補佐
特官付調査官	矢吹　正次	新宿間1調査官
間税総括上席	田口　文信	戸塚間税上席
間税1事務官	佐々木順司	－
間税2事務官	久富　健治	－

◇離任◇

ポスト	氏名	発令先
署長	西尾　博	辞職
副署長（法人）	辺見　憲二	辞職
副署長（総務）	小野田　俊	国税庁長官官房派遣主任監察官
総務課長	佐伯　龍夫	厚木副署長
間税特官	宮野　幸雄	辞職
特官付調査官	千装　哲也	新宿法人調査官
間税総括上席	近藤　正志	小石川間税統括官
間税1調査官	矢吹　正次	新宿間税特官付調査官
間税1事務官	桝田　孝壽	館山間税事務官

青年部・婦人部 研修会のお知らせ

日産自動車追浜工場と戦艦三笠の見学会

日　　時　昭和63年10月14日㈮
会　　費　5,000円
集合場所　新宿駅西口　朝日生命前
集合時間　午前8時30分
　　（新宿17時30分着の予定）
申 込 先　参加ご希望の方は、電話でお申込み下さい。
　　（株）アリミノ　363－8212
　　経理課　宮武・入山まで
募集人員　40名（先着順）
乗　　物　デラックスバス
そ の 他　詳細につきましては、申込者に追ってご通知いたします。



活　動　日　誌

63. 1. 1　会報「たっくす」第１３号発行
63. 1.21　税務協力会８団体共催による新年賀詞交換会　会員２９名出席
於　朝日生命
63. 2. 3　税務連絡懇談会　副会長出席
於　新宿税務署
63. 3. 9　当会会員新田時計店
新田春吉氏逝去　告別式に会員２名参列
63. 4. 7　税務連絡懇談会　副会長出席
於　新宿税務署
63. 4.11　理事会　役員２７名出席
定期総会運営の件
於　新宿税務署三階会議室
63. 5.13　税務連絡懇談会　副会長出席
63. 5.17　(1)　第一種物品販売業者証明書
19　更新者に総会資料配布
24　(2)　未加入者の加入勧奨
25　役員延20名出席
於　新宿税務署地下会議室
63. 5.24　定期総会　会員３９名出席
於　小田急百貨店８階豪華
（別掲）
63. 5.26　中野間税協力会４０周年記念式典
会長出席　於　中野サンプラザ
63. 5.30　会報「たっくす」編集会議
於　新宿税務署三階会議室
63. 6.11　青年部・婦人部合同会議
会員６名出席
於　新宿税務署三階会議室
63. 6.14　税務連絡懇談会　総会
役員３名出席
於　新宿税務署地下会議室

上部団体の活動

63. 1. 7　城西地区連合会会長による局新年表敬訪問
63. 1.18　全間連・局間連共催賀詞交換会
役員２名出席　於　竹橋会館
63. 1.22　城西地区連合会役員会
役員６名出席　於　練馬税務署
63. 4.14　局間連研修会
青年部・婦人部　会員10名出席
於　農協ホール
63. 4.22　城西地区連合会役員会
役員６名出席　於　練馬税務署
63. 5.13　城西地区連合会会長が総会案内のため新宿税務署長を表敬訪問
63. 5.18　城西地区連合会婦人部研修会
会員５名出席　於　横浜税関
於　横浜税関
63. 5.23　局間連通常総会　役員３名出席
於　東中野日本閣
63. 6.17　城西地区連合会定期総会
会員１７名出席
於　東中野日本閣

新宿酒販商業協同組合

新宿区百人町１丁目
２３番７号



新入会員の紹介　63.7.1 現在

【第一種部会第一地区】

◇武蔵野興業㈱
河野　勝雄（３５２）００５２
新宿３－３７－１２

◇西武商事㈱
岩橋　弥生（２０８）７０１１
歌舞伎町１－３０－１

【第一種部会第二地区】

◇㈱ワールドランディー
石川　興子（３７８）７６５５
西新宿４－３２－６－６１０

◇ポーラ新宿販売㈱
大長　朋義（３４２）５２１１
西新宿１－１９－５

◇㈱斉憲
齋藤　進一（３４９）８５３１
西新宿２－４－１新宿ＮＳビル

◇㈱サロンドジュリー
渡辺　富夫
西新宿７－９－７

◇三穂エンジニアリング㈱
阿武　和彦（３６３）７９４０
西新宿７－１４－３

◇大成建設㈱
里見　泰男（３４８）１１１１
西新宿１－２５－１

◇岡田　布子　（３６２）４８２７
西新宿７－５－１２

◇愛美堂美術店
石川慶太郎（３６１）２５５３
西新宿７－２０－２

◇榊原商店
榊原　光三（３７５）１７１５
西新宿４－３２－１１－８０１

◇新興和㈱
佐橋　道允（２９９）６２１１
西新宿４－１３－１４

【第一種部会第三地区】

◇ジュエリーアルベラ
室岡　幸子（３６２）８０２６
百人町４－６－１

◇㈱益田屋
益田正太郎（３６２）３２８１
百人町２－２０－１７

◇アサノ工房
浅野　広一（３６４）０６００
百人町３－１９－５

◇㈱ヤン
大上　実（３６１）２２９５
百人町１－１９－１３

◇大泉通商㈱
牧野　美仁（２０５）８９６１
百人町１－７－３

◇㈱ニチエイ
濱崎　榮一（３７１）０５４１
百人町１－１３－２

◇フランスベッドメディカルサービス㈱
池田　茂（３６３）２２６１
百人町１－２５－１

◇㈱エム・エム・プランニング
平山萬里子（２０８）３０８１
大久保２－２－１８－７０４

◇松喜
乾　松雄（２００）３５８６
大久保２－３１－１４

◇ジュエリーマサキ
正木　貞美（２０９）２２２９
大久保１－９－６

◇モードサロンヤエ
高原八重子（２００）６１８６
大久保２－３１－２

◇ほてい商事㈱
久保　政明（２０５）２５８０
大久保１－１－９－３０７

◇タカヒロ眼鏡店
高橋　由治（３６０）１３３９
北新宿４－８－１８

◇オオヤ
大屋　猛（３６１）４０６７
北新宿３－１３－１７

【第一種部会第四地区】

◇ジュエリーヤスダ
保田雄二郎（３６８）６６２８
上落合３－３２－４

◇㈱エム・エイ・プロダクト
荒木　松彦（９５２）７４６１
下落合４－１８－１１

【第一種部会第五地区】

㈱ゴルフプラザセブンツー
田中　稔（２０８）７８００
高田馬場１－３５－３

㈲フルカワ
古川健次郎（２０８）５９１９
高田馬場１－２９－７

㈱ブラジル貿易
高山　修三（２０７）８３３２
高田馬場１－１６－３０

ソーシン・ハヤシ㈱
林　貢（２００）３５８５
高田馬場１－３２－７

㈱丸上家具店
飯森　正啓（３７１）８９３２
高田馬場３－１２－８

㈱ブリランテ
佐々木　宏（２０５）３６９３
高田馬場２－１４－８

㈲タワーエンタープライゼス
北垣　邦子（２０８）０３６３
高田馬場２－５－２４－９０５

㈱英和ジェムコ
内山　昭（２０５）６９６１
西早稲田３－３０－２２

【第一種部会住友ビル部会】

㈲ペニー
ショック京子（３４８）２８６６
西新宿２－６－１　住友ビル

【第一種部会新宿駅ビル部会】

中真堂㈱新宿ルミネ店
渡辺浩一郎（３４６）８７５５
新宿３－３８－２　新宿ルミネⅡ

【第二種写真光学部会】

オリンパス光学工業㈱
下山　敏郎（３４０）２２０８
西新宿１－２２－２
新宿サンエービル

戸塚酒販商業協同組合

東京都新宿区上落合３－９－１（加丸屋内）
理事長　北村　　進　361-6663

東京小売酒販組合戸塚支部

東京都新宿区高田馬場３－２－５（資）伊勢友商店内
支部長　坂本誠一　371-9385

〔 全 間 連 保 障 プ ラ ン 〕

－ご契約はすべて団体扱い料金です－　※30歳男子モデル

1）**定期付終身保険**（医療つき）
保険金　2,５００万円
６０才支払完了
保険料（月払）　１４,２８２円

2）**大　型　保　障**（医療つき）
災害時保険金　2,０００万円
５年毎更新
保険料（月払）　5,５００円

◉ **一 時 払 養 老**　１００万円が１０年後に２倍

その他 **積立プラン・終身年金** 等取り揃えております。

協栄生命吉祥寺支社

TEL 0422－20－0410　武蔵野市吉祥寺本町３－１－１０



ハリキリパパさん

渡辺商事㈱
渡辺　博道

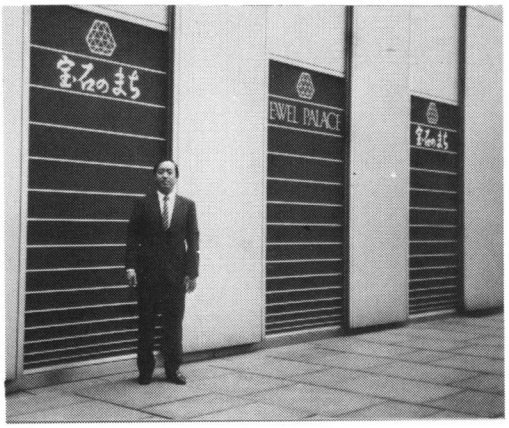

新宿税務署３階会議室で我々「たっくす」のスタッフは、編集会議を開くのですが、目の前には、これは絵葉書ではと思う程、かっこういいビルが立ち並んでいます。今回この日本一の高層ビル街にある、日本一の宝石街ジュエルパレスで御商売をなさっている渡辺商事の渡辺博道氏を訪問いたしました。

Q　ここでの御商売は、何年になるのですか。

A　私どもの会社は、宝石屋として創業55年になります。東京ではまだ日が浅いのですが、名古屋が本拠地でまだ父と兄がやっています。僕は次男（昭和23年５月１日生）で日大を出ると、目黒で卸を始め、その後、このジュエルパレスで小売を始めました。

Q　住友ビルにあるジュエルパレスに入られていかがですか。

A　そりゃあ、素適ですよ、誰でもすぐに分かり、アピールがあり、商売としてはすごいメリットだと思います。

Q　名古屋とくらべていかがですか。

A　名古屋から来ると、大阪も東京も仕事は楽な気がする。仕事大好き、金儲けが趣味みたいだから。

Q　ワー、それはすごい、ところで趣味でそれ以外ハ。

A　車、一日一回は、車の本を見ないと落ち着かない。頭の中は車！家庭では今ベンツに乗っています。仕事では国産のセドリックを乗る毎日ですが、親父はジャガーに乗っているんですョ、いつか乗りたいなァー他には海、家族単位で行くから、僕が海に潜って貝や魚を採ってきて浜でバーベキューをするんです。小学校６年間の夏休みは、和歌山の海で過したから、海が大好きなので子供達とも海ばかり行くんです。うちのは（もちろん奥様）スキューバダイビングをするんです。僕は器械を信じないから飛行機だって大嫌い（時好で変みたい？）。

Q　奥様の自慢話が出たところで御家族をお教え下さい。

A　僕の奥さんは、スチュワーデスだったんです。親の反対で、ハワイに駈け落ちして結婚したから、宝石屋で結構評判悪いでしょー、７才になる双子の男女と、３才の女の子の５人家族です。絶対女の子は嫁にやらないんだ！（お父さんてこう言うのよネ）。家族で楽しむのが趣味、一番の宝は家族、その為に働いている。25才で結婚して子供が遅かったけど、今すごく楽しい。

すごくやさしいお父さんでビックリ、「たっくす」の読者のお父さんは耳がイタイ！夏は、子供達が伊豆の海にいるので、新宿から子供達のいる伊豆に通う時もあるとか、ハリキリパパなのでありました。



現代の父親像

このデーターは、京王百貨店新宿店に勤務する男性社員（既婚）30代51名、40代41名、50代８名の計100名と女性社員（未婚）10代39名、20代61名の計100名によるアンケート結果である。

去る６月19日は、「父の日」でした。「母の日」については、様々なデーターや統計が出されていますが、「父の日」については、興味の対象にならないのか、全くデーター類が見当りません。そこで、一体、父親とは家庭においてどのような存在、立場にあるのか、親、娘の見地から探って見ました。

最初に「お父さん」の外見に対する認識度の質問です。

Q（父）　あなたは自分のファッションに自信を持っていますか。
（娘）　あなたは「お父さん」のファッションセンスについてどう思いますか。

A	ある	普通	ない
（父）	22%%	55%	23%
（娘）	11%	56%	33%

父親のファッションセンスについて、父親が思っている程、娘さんは、父親のセンスについて評価していないことがわかります。

Q（父）　あなたは自分のスタイルに自信を持っていますか。
（娘）　あなたは「お父さん」のスタイルについてどう思いますか。

A	ある	普通	ない
（父）	18%	43%	39%
（娘）	９%	56%	35%

スタイルについて、自信のない（39%）比率が高いことから、全体として、現代のお父さんは、小太り（運動不足？）な様子が伺われます。

次は父親の内面等に関する質問で、親・子の認識度を探ってみました。

Q（父）　あなたは家族にとって理想の父親だと思いますか。
（娘）　あなたの「お父さん」は家族にとって理想の父親だと思いますか。

A	思う	普通	思わない
（父）	23%	45%	32%
（娘）	28%	52%	20%

父親のファッションセンスについての認識とは裏腹に、娘さんは、自分の父親を理想的と思っている方が多く見られます。家庭ではいつも煙たがられている父親にとって「うれしい」データーです。

Q（父）　あなたは家族に尊敬されていると思いますか。
（娘）　あなたの「お父さん」は家族に尊敬されていると思いますか。

A	思う	普通	思わない
（父）	35%	46%	19%
（娘）	32%	52%	16%

この尊敬に対する認識度は、親・子とも非常に接近しています。しかも、尊敬されているという数値が高いことから、父親の存在そのものが家庭内でクローズアップされています。

Q（父）　あなたは家庭に充分なサービスをしていると思いますか。
（娘）　あなたの「お父さん」は、家族に充分サービスをしていると思いますか。

A	思う	普通	思わない
（父）	30%	39%	31%
（娘）	29%	43%	28%

データーでは、親・子の認識度がほぼ一致

OLYMPUS
100mmを越えた
スーパーズーム・イズム。
IZM
〔38mm-105mmズーム〕
IZM300 QUARTZ DATE | 新発売
標準価格￥67,000（グリップストラップ付）ソフトケース￥2,800
カタログ請求 〒163-91 東京都新宿区西新宿1-22-2 新宿サンエービル オリンパス光学工業(株)宣伝部間税係

しています。このことから、ほぼ3割のお父さんはこまめに家庭サービスを行い、約4割のお父さんは適当に、残りの約3割のお父さんは手抜をしていることがわかります。

Q（父）　あなたは家庭で「孤独」を感じることがありますか。どういう時に「孤独」を感じますか。

（娘）　あなたは家庭で「父親」の背中に「孤独」を感じる時がありますか。どういう時に「孤独」を感じますか。

A	思う	思わない
（父）	16%	84%
（娘）	34%	66%

父親の16%に対し、娘さんが34%と答えています。これは、父親が社会での苦労を家庭に持ち込まず、耐えている様子が伺えますが、娘さんには、その強がりが見透されているようで、何となく家庭の温かさを感じます。

父親が家庭で「孤独」を感じる時とは？

- 家庭で妻に主導権を握られた時
- 夫婦喧嘩をした時に、子供が妻の味方をする時
- 子供の学校の話、友達の話など身近な事で話が合わない時
- 一人で食事をする時
- 出勤時や帰宅時、子供が寝ていて親子の会話が少ない時

娘さんから見て、父親の背中に「孤独」を感じる時とは？

- 話の輪に入れない時
- 家族の皆に相手をされない時
- 一人でぼんやりしている時
- 娘にテレビのチャンネルを取られた時
- 別の部屋で一人でテレビを見ている時
- 深夜、足音をしのばせ帰宅した時

Q（父）　あなたは妻と比較され、損な役割だと思う理由は

A・一生働き、親への相談は母親から始めるし、父親への相談は最後の尻ぬぐいの時だけだから
- 何でもかんでもお母さんだから
- 自由な時間が少ないから
- サラリーの運搬役だから
- 普段、家にいないから、家族が愛情を抱いてくれない

Q（娘）　あなたは父親と母親を比較して、父親が損な役割だと思う理由は

A・常時威厳を持ち、沈着冷静で、かつ賢い父親像を演じ続けなければならないから
- 父親の意見はほとんど通らないから
- 一生懸命働いても妻と娘にお金を使われてしまうから
- ローンを背負うから
- 仕事や人間関係で大変だから
- 家に不在で存在感がないから

以上の質問を通して、現在の父親像をイメージしてみると、

- 外見＝ファッションは、ごくありふれたサラリーマンルックで、太りぎみの方が多い
- 家庭での評価＝一家の大黒柱としての評価は高いが、高いゆえに家族にとっては煙たい存在でもある
- 父親の深層心理＝家族の愛情をいつも感じていたいが、子供達が近よらないので、孤独な立場を感じている。

母の日には、カーネーション、父の日にはバラを贈るそうですが、どうやら父親にとってバラとはイバラの道のようです。

全国の娘さん、息子さん、もっと父親に接近しましょう。父親はそれを待っているのですから……

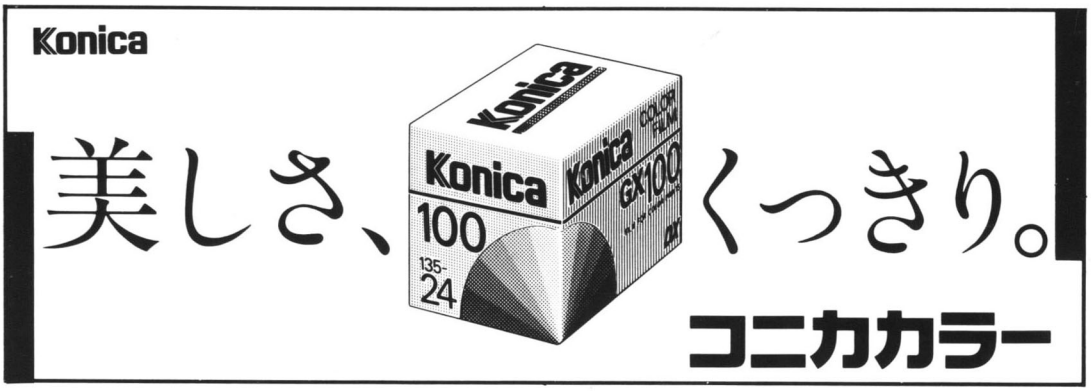

城西地区連 婦人部主催
研 修 旅 行 記

5月18日、東京都間税協力会城西地区連合会婦人部研修会が行われました。

今期のリーダー本間久子さんのもと、私達婦人部員は横浜税関を見学に行きました。

親会の前田会長をはじめ、方波見、塚原、三ツ山副会長、吉田青年部長、練馬税務署の井垣統括官、荻窪税務署の森田統括官達と共に8地区40名の部員の参加があり、当日は、日頃の行いの良い人ばかりなのか（これは、会長挨拶の中から）晴ればれとした、最高の天候の日に、ドライブということになったのです。

新宿を9時45分、定時に出発、道中は車の渋滞にも合わず、予定時間より30分も早く横浜に着き、一行はバスの中で食べる予定のお弁当を山下公園で食べることになり、5月の海を見、船の音を聞き、おもわぬピクニック気分の神様のプレゼントに若い⁉私達は大喜びでした。この後、人形の家を見学、日本人形やビスク人形、そして横浜の青い目の人形の話などを聞き、子供の頃大切にしていた人形の事を思い出して楽しい時を過しました。



目的地横浜税関では、税関の歴史と昨今の様子などを映像などでマスターし、麻薬の摘

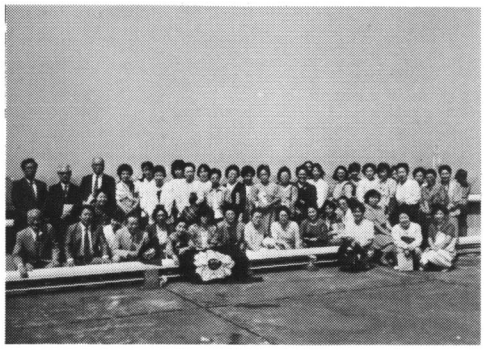

発の話など聞くと楽しくなって質問なども出ておりました。今や世界の日本になってしまい、自由化にともない税関の仕事はふえ、大変なことがよくわかりました。島国日本は、この方々が大変なお陰で平和で衛生的な生活が営なめることに感謝しなければと思います。屋上に上がると、保税倉庫や波止場、艀など横浜の大切な機能の場所などの説明を聞きながら、私達の知る横浜とは異なる一面を見学してきました。

この後、中華街で懇親会を開き、又バスで帰途に着く途中、税金クイズなど勉強会となり、「わたしたちの税金」という本や景品などおみやげをいただき、女性達は、大喜びで新宿までの道のりを楽しんで帰ってきました。

（今回参加なされなかった方々へ）

こんなチャンスを利用して、日頃見ない所へ行くのも楽しいですよ。

よい品をさらにどんどん安く!!どこよりも親切ていねい!!
新宿西口 ヨドバシカメラ
☎03(346)1010・年中無休
新宿西口本店 〒160 新宿区西新宿1-11-1 ☎03(346)1010㈹
新宿東口駅前店 〒160 新宿区新宿3-26-8 ☎03(356)1010㈹
新宿西口大ガード店 〒160 新宿区西新宿1-3-2 ☎03(346)8585㈹
上野店 〒110 台東区上野4-9-8 ☎03(837)1010㈹
上野駅前店 〒110 台東区上野4-10-10 ☎03(833)1010㈹
横浜店 〒220 横浜市西区南幸2-15-8 ☎045(313)3030㈹
横浜駅前店 〒220 横浜市西区南幸1-5-10 ☎045(313)1010㈹

印紙税法上の「契約書」の範囲(1)

印紙税法でいう「契約書」とは、契約証書、協定書、約定書、覚書等の名称にかかわらず、契約（その予約を含みます。）の成立・更改または契約の内容の変更・補充の事実（以下「契約の成立等といいます。）を証明する目的で作成された文書をいい、念書、請書、申込書、注文書、依頼書等のように契約の当事者の一方だけが作成する文書であっても、これによって契約の成立等を証明することとしている文書はすべて印紙税法上の契約書に該当することになります。

一般に「契約書」といった場合は、一定の文書（書式）に契約当事者双方の署名押印のあるものと考えられがちですが、印紙税法でいう「契約書」は、必ずしもそのような体裁を備えた文書だけではなく、その文書のもっている実質に着目し、それが契約の成立等を証明しているものである限り「契約書」に該当することとなります。

これは、印紙税法課税物件表の通則５に、印紙税法上の「契約書」には、「念書、請書その他契約の当事者の一方のみが作成する文書又は契約の当事者の全部若しくは一部の署名を欠く文書で、当事者の了解又は商慣習に基づき契約の成立等を証することとされているものを含むものとする」という規定があるからです。印紙税の課否判定上問題となっているものは、この種の文書に関するものがほとんどなのです。

具体的にその文書名を列挙してみますと、注文書、申込書、指図書、依頼書、請書、承り書、承諾書、受付票、預り証、引換書、納品書、送り状、通知書、お買上票等があり、これらの中に一定の条件が備っていれば、印紙税法上の「契約書」として課税されることとなります。

ある文書が契約の成立等を証明する目的で作成されたものであるかどうかの判断は、極めて微妙な問題です。この点について「印紙税取扱先例集」では、「文書の記載文言等から客観的に判断することとし、例えば、課税事項が記載されている文書について、その文書の作成者が、課税事項を証明する目的ではなく、単に整理目的で作成したものであり、課税事項の記載は参考的なものにすぎないと主張したとしても、一般にそのような文書は課税事項を証明する目的で作成され、また、そのような記載は課税事項の証明目的のもとになされると認められるようなものは、作成者の主張にかかわらず課税事項を証明する目的で作成された文書として取扱う」こととなっています。

次号につづく。

納税申告書を郵送される方のために一言

納税申告書が郵便により提出された場合にその申告書が期限内に提出されたものか否かがよく問題になります。期限後申告となるとペナルティとして、税額の５％の無申告加算税が課税されますので大問題です。

郵送による納税申告書の提出時期については、国税通則法第22条に「……その郵便物の通信日付により表示された日に提出されたものとみなす」と規定されています。したがって、郵便局の消印の日付により判断することとなります。

間違いなく提出期限の最終日にポストへ投函したのに、期限後申告となってしまうことがありますが、これは、例えば、投函した時間が遅かったため、当日のポストの回収がなく、翌日に回収され、回収された日の消印となるからです。

したがって、ポストへ投函する場合は、回収時間を確認して投函すること。また、当日の回収が終了していたら郵便局へ直接持参して、提出期限最終日の消印を受けることが必要です。

また、税務署の正門には、時間外収受箱が設置してありますので、これを利用するのも一方法です。

なお、期限内に税金を納付していても、申告が期限後になっていると、無申告加算税の対象となりますので、くれぐれも期限内申告の励行をお願いいたします。

囲　碁　三　昧

前新宿税務署
副署長　小野田　俊

「酒は別腸　碁は別智」とは、中国の古い言葉である。私の場合、酒は人並み以上腹に収めているので、或いは別腸が存在しているのかもしれないが、碁に関しては、石を持たない日がない程打ってはいても、駄碁ばかりで、別智どころか、本智も見当らない。

二十過ぎに習い覚え、世も日も明けず熱中した時代もあり、十年程前にやっと三段の免状をうけたが、素質がないうえ不勉強ときているので、以後はさっぱり進歩がない。

でも、ますます興が湧き、熱は冷めない。

プロ、アマを問わず碁を覚えた年令が低い程強くなると言われているが、私は幼少期、家族に碁を打つ者が居なかったので、まったく縁がなかったが、私が生まれる前鬼籍に入ってしまった祖父は、かなりの碁好きであったようだ。町医者だった祖父は、碁となると患者を待たせるのは朝飯前、往診も脈拍ならぬ石を数える方が多かったそうだ。

医者でもない父が婿として請われた時も、祖父の碁席に呼ばれ、緊張のあまり正座して頭を下げたままでいたが、石を置く合間に話しかけられ、返事をする暇もなく決まってしまったそうだ。その恨み（？）があってか、父は死ぬまで石を持たなかった。

輪廻転変　我が愚息達は、私が石を並べていても、一向に興味を示さない。どうも、我が家系では、碁に関して変則的な隔世遺伝をしているらしい。

閑話休題。囲碁の起源は、中国の文明発祥とともに生まれたと言われているが、日本に伝承されたのも古い。「古事記」や「万葉集」に碁に関する記述がみられるし、奈良正倉院の御物の中に豪華な紫檀の碁盤があることからも、六世紀頃には、完全に根をおろしていたらしい。宮廷、貴族、僧侶ら上流階級の雅遊であったものも、戦国時代には、武士の間で流行っている。信長、秀吉、家康らが碁の保護政策をとったのも、武士の嗜みとして碁の兵法的理論をかったものであろう。



徳川時代に国技として発展をとげた碁も、今や国際的な広がりをみているが、この東洋的郷愁を持つ深遠な知能ゲームは、更に世界の人々を魅了していくことであろう。

私も十九路の中の無限な変化に魅せられた一人であるが、楽しみの中にも屢人生を学ぶことがある。布石から始まる合理性の追求、機をみるに敏で迅速に応手を打つ。正に、現代社会を生き抜く教訓そのものである。

ところで、碁は打ち手の性格が躍如として表われるものである。私も緩いことが嫌いなので強気な碁が多い。最初は品よく打とうと思っていても、数手進むうちに、相手の大石をとってやろうとする邪気が起きてくる。

これがまた、上達しない所以であろうか。

職場での好敵手は、間税第１統括官の首藤君である。腕自慢の彼、なかなかの豪腕家で、時には力余ってポカをやるが、私の大石を取った時の高笑いは憎らしいほどである。

でも、こういう相手が、息が抜けず一番楽しい。やはり勝負は、競争心と多少の敵愾心がないと面白くないものである。

只今は、「一目の負そこら中をかき回し」の川柳どおり、ザル碁を楽しんでいるが、私とて本当は、一目でも強くなりたいし、風格正しい碁を打ちたいと願っているのである。

休日に出向く近所の碁会所の席亭さんが、目下私の師匠である。本業が経営コンサルタントのこの先生、三子局でなかなか勝たせてくれないが、いつでも含蓄のある手を打ってくれるのが嬉しい。プロの指導碁や、アマ高段者との碁は、勝敗は別にして、局後が爽やかで、一瞬自分が高まった錯覚を味わえる。

滋味の尽きないこの趣味を、私は生涯続けていきたいと思っているが、いつでも夢みている碁の打ち方がある。

部屋を清め、香を焚き、正座する。そして心静かに石を置く。こんな端整な雰囲気の中で清新な境地に没入できるのはいつの日か。

それにしても楽しい。囲碁三昧の日々。